Boldogházi Hírek

Jászboldogháza Község időszakos lapja

POLGÁRMESTERI HIVATAL
5144 Jászboldogháza
Rákóczi u. 27.
Tel.: 06 (57) 460-023
E-Mail: gerka@axelero.hu
www.jaszboldoghaza.hu

2006. FEBRUÁR **7. ÉVFOLYAM** **1. SZÁM** **180 Ft**

KEDVES JÁSZBOLDOGHÁZIAK!

Bizonyára mindenkihez eljutott a hír, hogy ebben az évben községünk kapta a XII. Jász Világtalálkozó megrendezésének jogát.

Az öttagú szervezőbizottság folyamatosan dolgozik, előkészíti a programokat, a három nap minden percét átgondolva. Minderről a Boldogházi Hírekben már olvashattak, mégis néhányan hiányolják a tájékoztatást.

Ennek a kérésnek szeretnénk most eleget tenni.

Azon segítő személyekkel (16 fő), akiknek már konkrét előkészítő, szervező feladata van megbeszélést tartottunk.

Elküldtük a védnököknek, kiállítóknak, vendégművészeknek, lovas bandériumoknak, együtteseknek a felkérő levelet.

Elkészítettük a három nap részletes programját, melyet most nyilvánosságra hozunk. (12. old.) (Azoknak a művészeknek a nevét nem közöljük, akik a felkérésre még nem jeleztek vissza, mivel nem szeretnénk Önöknek csalódást okozni.)

A jászkapitány személyére az 1400 felnőtt lakostól mindössze 141 vélemény érkezett. **Még február 10-ig lehet javaslatot tenni a Polgármesteri Hivatal folyosóján elhelyezett szavazóládába.**

Sokan kérdezték, honnan lesz a JÁSZ VILÁGTALÁLKOZÓRA pénz?

Minden pályázati lehetőséget megragadtunk, és keressük a támogatókat. 2006. január 21-ig a következő pénzösszeg áll rendelkezésünkre:

A további lépésekről is tájékoztatni fogjuk Önöket.

pályázaton nyert összeg a műsorokra	3 millió Ft
pályázaton nyert összeg a kiadványokra	1 millió Ft
Jászsági Önkormányzatok Szövetségétől	500 ezer Ft
a Jászok Egyesületétől	500 ezer Ft
a megyei Polgárőrszövetségtől	300 ezer Ft
a „Szilveszteri bál" hozománya	535 ezer Ft
Összesen:	**5, 835 millió Ft**

Minden boldogházi lakosra számítunk!

A több ezer vendég fogadásánál legyünk méltó házigazdák, igazi kedves, szívélyes vendéglátók. Nemcsak a műsoron múlik a rólunk alkotott vélemény!

Csinosítsuk, rendezzük házunk táját, utcáinkat, intézményeinket. Ehhez kívánunk mindenkinek jókedvű összetartást, segítőszándékot.

A szervezőbizottság

Zrupkó Ferencné, Konkoly Béláné, Bóta Mizsei Ilona, Szűcs Lajos, Joó Kovács Balázs, Gerhát Károly

„Egyes csak úgy lehet nyertes, ha nyertes a község." *(Széchenyi István)*

A TARTALOMBÓL

Képviselőtestület munkájáról	2. old.	60 év képekben	8. old
Kistérségi aktualitások	3. old.	Megkérdeztük	10. old
Ezüstkor éves munkaprogramja	5. old.	A világtalálkozó programja	12. old

Tájékoztató

Önkormányzati ülésekről, aktualitásokról

A Képviselőtestület 2006 évben is a helyi önkormányzatokról szóló 1990.évi LXV. törvényben /továbbiakban Ötv./ meghatározottak szerint ülésezik. „ A képviselőtestület szükség szerint, de évente legalább hat ülést tart. A képviselőtestület ülése nyilvános."

Jászboldogháza 2006. évben több évfordulót is ünnepel. 1946. július 1-jével vált önálló településsé, tehát már 60 éves. 1996-ban az 50. éves évforduló alkalmával alakult meg a Polgárőr Egyesület, tehát ebben az évben már megalakulásuk 10. évfordulóját ünneplik. Az ünnepségek egy nagy rendezvény a XII. Jász Világtalálkozó köré csoportosulnak. A falu minden lakójának nagyon sokat kell tennie a rendezvények lebonyolítása során, hogy az idelátogató vendégek kellemes érzésekkel távozzanak.

A Képviselőtestületnek a rendezvények megtartása közben is végezni kell munkáját. Így február 15-éig el kell fogadni a 2006. évi **költségvetési rendeletét**, majd április 30-ig a **zárszámadási** rendeletét a 2005. évi gazdálkodásáról és a vagyonnyilvántartásáról. A helyi önkormányzat a **gyermekjóléti és gyermekvédelmi** feladatainak ellátásáról minden év **május 31-ig** átfogó értékelést készít.

A rendőrségről szóló 1994.évi XXXIV. törvény alapján a rendőrkapitány személyesen vagy képviselője útján évente beszámol a rendőrkapitányság illetékességi területén működő települési önkormányzat képviselőtestületének a **település közbiztonságának** helyzetéről, a közbiztonság érdekében tett intézkedésekről és az azzal kapcsolatos feladatokról.

Az államháztartásról szóló 1992.évi XXXVIII. törvény 79.§-a szerint: A polgármester a helyi önkormányzat **gazdálkodásának I. félévi** helyzetéről szeptember 15-ig, míg **háromnegyed éves** helyzetéről a költségvetési koncepcióhoz kapcsolódóan tájékoztatja a képviselőtestületet.

Az államháztartásról szóló 1992. évi XXXVIII. törvény szerint: a jegyző által elkészített, a következő évre vonatkozó **költségvetési koncepciót** a polgármester, november 30-ig – a helyi önkormányzati képviselőtestület tagjainak általános választásának évében legkésőbb december 15-ig – benyújtja a képviselőtestületnek.

A helyi önkormányzati képviselők jogállásának egyes kérdéseiről szóló 2000. évi XCVI. törvény 10/A §-a alapján:

Az önkormányzati képviselő a megbízólevelének átvételétől, majd ezt követően minden év január 1-jétől számított 30 napon belül **vagyonnyilatkozatot** köteles tenni. A képviselő saját vagyonnyilatkozatához csatolni köteles a vele közös háztartásban élő házas- vagy élettársának, valamint gyermekének a vagyonnyilatkozatát.

Tájékoztatás:

2006.január 5,6,9,10,11-én volt **a tüdőszűrő vizsgálat**. Annak ellenére, hogy minden lakóházhoz el lett juttatva a tájékoztató, a szűrésre kötelezettek közül 111 fő nem jelent meg. A jászberényi tüdőgondozóban megszűnt a pótszűrés, így aki itt helyben nem jelent meg, időpont egyeztetés után csak Szolnokon teljesítheti a kötelező szűrővizsgálatot.

A **súlyosan mozgáskorlátozott személyek támogatására** az igényeket – jelenleg 118 fő a településen - minden évben ismételten be kell adni a Polgármesteri Hivatalban. A támogatásra nem jogosultak azok, akik fogyatékossági támogatásban részesülnek. *Súlyos mozgáskorlátozott*: az a személy, aki jogszabályban meghatározott mozgásszervi betegsége következtében tömegközlekedési eszközt önerőből nem képes igénybe venni, de életvitelszerűen nem ágyhoz kötött, és a járás, terhelhetőség, valamint tömegközlekedési jármű használata alapján közlekedőképességének minősítése során pontjainak száma 7 vagy annál több. **A kérelmeket a szükséges mellékletekkel együtt április 30-ig nyújthatják be.**

A kérelemhez mellékelni kell:

1. a súlyos mozgáskorlátozottság tényét igazoló orvosi szakvéleményt,
2. a jövedelemigazolásokat, amelyek tanúsítják, hogy a súlyos mozgáskorlátozott személy családjában az 1 főre jutó, a tárgyévet megelőző év havi átlagos nettó jövedelme a tárgyév január 1. napján érvényes öregségi nyugdíj legkisebb összegének (2006.január 1.-én 25.800,- Ft) kettő és félszeresét nem haladja meg.

A Köztársasági Elnök a **2006. évi országgyűlési képviselő általános választásának** első fordulóját 2006.április 9. napjára (vasárnap), másodikat 2006.április 23. napjára (vasárnap) tűzte ki.

A névjegyzékbe történő felvételről szóló értesítőt az **ajánlószelvénnyel együtt 2006. február 6. hétfő és február 10. péntek** között kell megküldeni a választópolgároknak.

Igazolást – a választás első és második fordulójára egyaránt – személyesen vagy meghatalmazott útján legkésőbb 2006. április 7-én pénteken 16,00 óráig, ajánlott levélben pedig úgy lehet kérni, hogy az legkésőbb 2006. április 4-én kedden megérkezzen a választási irodához.

Az országgyűlési képviselő választás során a településen Helyi Választási Iroda működik a jegyző vezetésével. Helyi Választási Bizottság nem, csak a 2 szavazókörben Szavazatszámláló Bizottságok működnek.

A Szavazatszámláló Bizottságok választott tagjait és a szükséges számban póttagokat legkésőbb 2006.március 20-án kell megválasztani – a jegyző javaslata alapján a Képviselőtestületnek.

A Szavazatszámláló Bizottságok **megbízott tagjait** a választókerületben (tehát a Jászapátihoz tartozó 9 településen) jelöltet, illetőleg listát állító jelölő szervezet, illetőleg független jelölt **legkésőbb 2006.március 31-én 16.00 óráig jelentheti be a Választási Bizottság elnökénél.**

A választási kampány végéig a jelölő szervezetek és a jelöltek engedély nélkül készíthetnek plakátot.

A plakátok az épületek falára, kerítésre kizárólag a tulajdonos, a bérlő, illetőleg önkormányzati tulajdonban lévő ingatlan esetén a vagyonkezelői jog gyakorlójának hozzájárulásával lehet. Egyes középületeken vagy a közterület meghatározott részé plakát elhelyezését a helyi önkormányzat műemlékvédelmi, környezetvédelmi okból rendeletben megtilthatja. **Önkormányzati hatóság elhelyezésére szolgáló épületen vagy azon belül plakátot elhelyezni tilos!**

A plakátot úgy kell elhelyezni, hogy az ne fedje más jelölt vagy jelölő szervezet plakátját, és károkozás nélkül eltávolítható legyen. A plakátot az, aki elhelyezte, vagy akinek az érdekében elhelyezték, a szavazást követő 30 napon belül köteles eltávolítani.

A törvény szerint plakát: választási falragasz, hirdetés, felirat, szórólap, vetített kép, zászló, embléma a hordozóanyagtól függetlenül.

A választási gyűlések nyilvánosak. A választási kampány céljára önkormányzati költségvetési szervek a jelöltek, jelölő szervezetek számára azonos feltételekkel bocsáthatnak rendelkezésre helyiséget és egyéb szükséges berendezést. Önkormányzati hatóság elhelyezésére szolgáló épületben választási kampányt folytatni, választási gyűlést tartani TILOS.

Polgármesteri tájékoztató

Kedves boldogházi lakosok!

Az elmúlt év zárásaként már az előttünk álló XII. Jász-Világtalálkozó javára szilveszteri bált szerveztünk. A társrendező Polgárőr Egyesület mellett nagyon sokan részt vettek a munkában, közülük is kiemelném az **Ezüstkor Nyugdíjas Egyesületet**! A Községi Önkormányzat nevében köszönöm mindenkinek a munkáját! Köszönöm a vállalkozók és magánszemélyek felajánlásait, melyekkel hozzájárultak a bál – és ez által a világtalálkozó- megrendezéséhez! Nagyon örülök, hogy e közös cél érdekében látom az összefogást és együttműködést mind a civil szervezetek mind a lakosság részéről! Kérem Önöket, folytassuk ezt az előttünk álló hónapokban is! Szépítsük környezetünket!

Jászsági Évkönyv 2005.

December 16-án községünk adott otthont a Jászsági Évkönyv bemutató rendezvényének. Ez az esemény minden évben másik településen kerül megrendezésre. Örülök, hogy sokan részt vettek a bemutatón és a kuratóriumnak is elnyertük a tetszését. Az esemény közös vacsorával zárult, mely után együtt hallgathattuk meg az Apostol együttes koncertjét az iskola Sportcsarnokában. Az évkönyv még korlátozott számban kapható a Polgármesteri Hivatalban.

Szűcs Lajos polgármester

Új szociális ellátás a Jászságban

A Jászsági Többcélú Társulás ez év első napjával útjára indította első saját intézményét, a **Jászsági Támogató Szolgálatot**. A Szolgálat feladata kettős: egyrészt segítséget nyújthat a fogyatékkal élők mindennapi életéhez; másrészt pedig a pszichiátriai betegek számára adhat támogatást. A társulás célja a jászsági lakosok életkörülményeinek javítása az emberi méltóság tiszteletben tartása mellett, elősegítve az önálló életvitelt. Elérhetővé kívánjuk tenni a fogyatékos emberek számára azokat a szolgáltatásokat, amelyekkel teljesebbé válhat az életük, szeretnénk hozzájárulni a depresszióval küzdő embertársaink állapotának javulásához. A Szolgálat minden jászsági településen, a Jászság teljes lakossága számára elérhető.

Érdeklődjenek az orvosi rendelőkben vagy a polgármesteri hivatalokban.

Az alábbi telefonszámon Poós Szilviával, a szolgálat munkatársával vehetik fel a kapcsolatot: 06-30-549-9913

A munkatársak készséggel segítenek az érdeklődők számára, útbaigazítást adnak arról, hogy hogyan és hol tudják igénybe venni a szolgáltatásokat.

Dányi *Olga titkárságvezető,*
Jászsági Többcélú Társulás

JÁSZSÁGI TÁMOGATÓ SZOLGÁLAT

III. sz. Szakmai Központ 5055 Jászladány, Hősök tere 6.
Poós Szilvia szolgálatvezető
Tel.: 06-30/549-9913

2006. 01. 01-én megalakult a Jászsági Támogató Szolgálat Jászladány központjában.

Közösségi ellátás

Célja:
Pszichiátriai betegek lakókörnyezetben történő gondozása, gyógyulásuk, rehabilitációjuk elősegítése, társadalmi közösségi integrációjuk.

Feladata:
- önálló életvitel növelésében ill. fenntartásában való segítségnyújtás,
- csoportfoglalkozások,
- családi kapcsolatok erősítése,
- intézményes ellátásból a családi környezetbe való visszahelyezés elősegítése.

Az ellátások igénybevétele, módja:
A szolgáltatás igénybevétele ingyenes és önkéntes, az ellátást igénylők kérelmére történik.

Az ellátandó területeink:
Jászladány, Jászalsószentgyörgy, Jánoshida, Jászboldogháza, Alattyán és Jásztelek.

JÁSZSÁGI TÁMOGATÓ SZOLGÁLAT

III. sz. Szakmai Központ 5055 Jászladány, Hősök tere 6.
Poós Szilvia szolgálatvezető
Tel.: 06-30/549-9913

2006. 01. 01-én megalakult a Jászsági Támogató Szolgálat Jászladány központjában.

Támogató Szolgálat

Célunk:
A fogyatékkal élő (mozgáskorlátozottak, értelmi-, érzékszervi (látás, hallás) fogyatékos, autista, down-szindrómás) emberek lakókörnyezetben történő ellátása,
Lakáson kívüli (köz) szolgáltatások elérésének segítése, önálló életvitel biztosítása-speciális segítségnyújtás révén.

Feladatunk:
Információnyújtós-tanácsadás
- Fogyatékos személyeket megillető jogokról,
- Szociális és családtámogatási lehetőségekről,
- Képzésekről, oktatási intézményekről,
- Személyes gondoskodást nyújtó alapellátó és szakosított intézményekről,
- Érdekvédelmi szervezetekről

Személyi segítés:
Mindennapi életvitelben való segítségnyújtás, p1.: hivatalos ügyek intézése, stb....

Szállító szolgáltatás:
A fogyatékkal élők számára a közszolgáltatásokhoz, egészségügyi, szociális, kulturális és egyéb szolgáltatásokhoz való hozzájutás segítése.

A szolgáltatásaink igénybevételének módja önkéntes, kérelem alapján.
Információnyújtás- tanácsadás: *térítési díj -mentes.* A személyi segítés és a szállító szolgáltatás, *térítési díj-köteles,* kivétel egyedi esetekben; a gyermekek rendszeres oktatási intézménybe történő szállítása.

Az ellátandó területeink:
Jászladány, Jászalsószentgyörgy, Jánoshida, Jászboldogháza és Alattyán.

Az „Ezüstkor” Nyugdíjasok és Magányosok Egyesületének beszámolója

Az „Ezüstkor” Nyugdíjasok és Magányosok Egyesülete 2006. január 29-én megtárgyalta az egyesület 2005. évi működési és gazdasági tevékenységéről szóló beszámolókat, a Számvizsgáló Bizottság ellenőrzéséről szóló jegyzőkönyv tartalmát. Továbbá ismertetésre került a 2006-os év munkaterve is. Az egyesület tagjai a beszámolókat elfogadták és meghozták az alábbi határozatot:

1. Az egyesület ezúton mond köszönetet támogatóinak és mindazoknak, akik valamilyen módon segítették a sikeres működést.
2. Elfogadta az egyesület a vezetőség 2005-ös évről szóló beszámolóját.
3. A gazdaságvezető beszámolóját a 2005-ös évre vetítve a Számvizsgáló Bizottság vizsgálati eredményével alátámasztva szintén elfogadta az egyesület a bevétel és kiadás főbb számaival.(1 .000,- Ft-ban)

Összes bevétel:	398 *e/Ft.*
- ebből előző évi pénzmaradvány	288 e/Ft.
- tagdíj bevétel	29 e/Ft.
Összes kiadás:	113 e/Ft.
- ebből kp. kiadás	28 e/Ft.
- banki kiadás	93 e/Ft.
Év végi pénzmaradvány	276 e/Ft.

4. A 2006-os évi munkatervvel az egyesület egyhangúlag egyetértett, és azt elfogadta.

MUNKATERV

Az „Ezüstkor” Nyugdíjasok és Magányosok Egyesületének 2006-os esztendőre

Január:

1. Szokásos kéthetenkénti megbeszélés — A vezetőség beszámolójának összeállítása.
2. Január 29-én beszámoló tagértekezlet.
   a.) A Vezetőség beszámolója a 2005. évről.
   b.) Számvizsgáló Bizottság beszámolója.
   c.) Gazdálkodási tevékenységről beszámoló.
   d.) Pótszilveszter megtartása.

Február

1. Jánoshidai farsangi részvétel.
2. Kéthetenkénti szokásos összejövetel.
3. Névnapok megtartása.

Március

1. Nőnap megtartása, farsangi fánksütés.
2. Kéthetenkénti szokásos megbeszélés.

Április

1. Kéthetenkénti szokásos megbeszélés.
2. Névnapok megtartása.

Május

1. Majálison való részvétel.
2. Aktuális kérdések megtárgyalása a Jászok Világtalálkozójával kapcsolatban

Június

1. Aktuális kérdések megbeszélése.
2. Felkészülés a Jász Világtalálkozóra.
3. Részvétel a Világtalálkozón.

Július

1. Aktuális kérdések megbeszélése.
2. Strandparti rnegtartása (július 26-án’)

Augusztus

1. Aktuális kérdések megbeszélése
2. Nagykőrösi kirándulás
3. Elszármazottak találkozója (augusztus 26-án).

Szeptember

1. Aktuális kérdések megtárgyalása
2. Bogácsi hétvége (3 nap: 15,16,17, vagy 22, 23, 24.)
3. Névnapok megtartása.

Október

1. Szüreti mulattságon részvétel Jánoshidán.
2. Kéthetenkénti szokásos összejövetel
3. Aktuális kérdések megtárgyalása

November

1. Kéthetenkénti szokásos összejövetel.
2. Névnapok megtartása

December

1. Aktuális kérdések megbeszélése, felkészülés a karácsonyi gyertyagyújtásra.
2. Karácsony megünneplése.

Orczi Imréné
Egyesület titkára

SPORT

A megrendezett 2005-2006-os téli teremtornán 12 csapat vett részt. A bajnokság lebonyolítása körmérkőzés rendszerben zajlott, minden csapat mindenkivel egyszer mérkőzött megt. A játékidő 2x20 perc volt. A játékosok száma 5+1 fő.

A torna végeredménye:

1. Hanyatlás
2. Fubu
3. Niggerek
4. Csatornapatkányok
5. Portelek
6. Reál
7. Világhírű
8. Csupaláb
9. Szerencse
10. KDJ Bútorház
11. Stampedli
12. Prométheus

Gólkirály:Nagy Attila 25 gól (Hanyatlás)

Legjobb kapus: 31 kapott gól (Niggerek)

Szerencse

Niggerek

Remény

Gyönge fűszálon libegő harmat,
Lágy szellő fújta árva lomb,
Napsütötte szép szivárvány

Halvány árny a kopott téglafalon
Halk ártatlan csöndes zörej
Lomha mozgású bús ártalom.

Lüktető szív élteti tested
Fürkésző szem, mely lát,
Gondolatodban rád figyel.

Óriás suhogó tölgy
Minden teret betölt
Életed kis színpadán

Remélj, míg csak élsz
Remélj, még tart az ész.
Remélj, és bennem örökké élj.

Váróczi Csaba három gyermek boldog édesapja, aki feleségével — Nagy Zsuzsanna – és az apróságokkal a Zrínyi utcában él.
1977-ben született. Gyermek- és ifjú korát Jánoshidán töltötte. Régóta ír, érzelmeit, a világhoz fűződő viszonyát, lelkét egy kötetnyi vers tükrözi. Ebből választottunk néhányat.

Gépek

Műanyagok és fémek,
Körülvesznek minket,
Velünk együtt élnek,
Nélkülük nincs élet,
Mára megérett,
Hogy egyszer eltapossák
Az emberiséget

Csak neked

Neked megteszem,
Csak neked igen,
Féltett titkaimat,
Csak neked mondom el.

Elmondom,
te vagy csak nekem,
Veled mindent megosztok,
Egyetlen drága kedvesem.

Örökké várni

Magányos virág vagyok,
Egyre csak várok,
Színpompámat sem látja senki,
Jöjj s gyökerem tépd ki,
Hisz kezedben is jobb a rövid élet,
Mint a földben örökké várni téged.

www.jaszboldoghaza.hu

Jászboldogháza hivatalos weboldala! Ahol folyamatosan figyelemmel kísérheti a település életét és tájékozódhat a főbb eseményekről. Szerkesszük együtt, egymásért! Mindenkinek

Január 20-án befejeződött a 2005/2006-os tanév I. féléve.

Eredmények:

	1	2	3	4	5	6	7	8	Össz.
Hiányzási átlag nap/fő	3	1,53	3	2	1,47	5,7	2,4	1,8	**2,61**
Magatartás átlag	5	4,9	4,9	4,6	4,6	4,2	4,2	4,7	**4,65**
Szorgalom átlag	5	4,7	4,5	4,57	4	3,9	3,6	3,9	**4,27**
Kitűnőek száma	5	3	6	5	6	1	2	1	**29**
Jelesek száma	5	5	6	3	-	-	2	3	**24**
ebből 1 négyese van	2	4	3	-	-	-	1	1	**11**
ebből 2 négyese van	3	1	3	3	-	-	1	2	**13**
Elégtelent kapott	-	felzárk. 1	-	-	1	-	2	-	**4**
Létszám	18+1	17	17	19+1	18	15	23+1	28	**158**
Magyar nyelvtan	kiv. mf 9 jól mf 6 megf. 2 gyenge.1	kiv.mf. 8 jól mf 5 megf.4	4	4	3,8	3,4	3,6	3,5	**3,72**
Magyar irodalom		kiv mf 10 jól megf.5 megf. 2	4,6	4,16	4,3	3,6	3,4	3,8	**3,97**
Angol				4	3,7	3,7	3,9	3,9	**3,83**
Matematika	kiv mf. 12 jól mf. 4 megf. 1 gyenge1	kiv. mf. 11 jól mf. 2 megf. 3 felzárk. 1	4,1	4,2	3,9	3,8	3,3	3,7	**3,84**
Történelem					4,4	4,2	4,2	4,3	**4,28**
Természetismeret	kiv. mf. 8 jól mf.6 megf. 3 gyenge 1	kiv. mf. 6 jól mf. 7 megf. 4	4,7	4,47	3,6	3,6			**4,09**
Fizika							3,8	3,9	**3,85**
Kémia							4,4	3,8	**4,09**
Biológia							3,4	3,4	**3,40**
Földrajz							3,13	3,5	**3,32**
Ének-zene	kiv mf 10 jól mf. 7 mf. 1	kiv. mf.9 jól mf. 5 mf. 3	kiv mf 3 jól mf 12 mf 2	kiv mf. 1 jól mf.11 mf. 7	4,5	4,4	4,4	4,1	**4,35**
Testnevelés	kiv. mf.11 jól mf.7	kiv mf. 14 jól mf. 2 megf. 1	kiv mf.5 jól mf.9 mf 3	kiv mf 5 jól mf. 6 megf. 8	kiv mf. 5 jól mf. 10 mf 3	kiv mf. 2 jól mf 10 megf. 3	kiv. megf. 8 jól megf. 8 megf. 6 felm.1	kiv mf. 7 jól mf.9 megf. 10 felm. 2	
Rajz	kiv mf. 11 jól mf. 7	kiv mf. 9 jól mf. 6 megf. 2	kiv mf.2 jól mf. 12 megf. 3	jól mf. 15 megf. 4	4,55	4,3	3,9	4,1	**4,21**
Technika	kiv mf. 11 jól mf. 7	kiv mf. 8 jól mf.7 megf. 2	jól mf. 14 megf. 3	jól mf. 15 megf. 4	4,1	4,3	4,1	4	**4,13**
Honismeret						jól mf.3 megf. 9 gyenge 3			
Etika 7. o / Mozgókép 8.							jól megf. 21 megf. 2	jól megf. 11 megf. 17	
Szám. Tech.						4,3	4,3	3,9	**4,17**
tánc és dráma					jól megf 18				
osztály átlag			**4,4**	**4,2**	**4,1**	**4**	**3,8**	**3,8**	**4,05**

Hírek, információk

Az első félévben többször volt iskolánkban hangverseny.

- Két alkalommal, jótékonysági céllal az Apostol együttes lépett fel. A bevételt az óvoda és iskola eszközeinek bővítésére fordítjuk. Tisztelettel köszönjük Meződi József, Pete László és Berecz Bea művészeknek a nagyszerű hangulatot és kellemes estéket. Külön köszönet Csinger Ildikónak és Csinger Mariannak a szervezésért.
- A Vidám Vándorok karácsonyi fellépése is nagy sikert aratott tanulóink körében.
- A Kodály Zoltán Kecskeméti Zeneiskola tanárai több alkalommal komolyzenei rendhagyó hangversennyel tanították és szórakoztatták iskolásainkat. Legközelebbi fellépésük február 15-én, szerdán 8 órakor lesz. Témája: Mozart.
- Január 31-én megkezdődik a 8. osztály felvételi küzdelme. Az írásbeli magyarból és matematika tantárgyakból lesz, a szóbelik pedig a választott iskolák tematikája szerint.
- Február 18-án lesz a hagyományos „Farsangi bál”. A műsorban először mutatkozik be a két mazsorett csoport, valamint a két Hip-Hop csoport.

Mindenkit szeretettel várunk.

- Szárazelemgyűjtés indult el iskolánkban. Mivel a szárazelemek újrahasznosítása nem megoldott ezért gondoskodni kell arról, hogy ne kerüljenek a természetbe. Ősztől országos hálózat kiépítését tervezi az Energizer, a Duracell és a Varta magyarországi cégei által megalapított RE'LEM Kht.

Kérünk minden kedves Adózó lakost, hogy ebben az évben is támogassák az
iskola alapítványát.

Nyomtatványok az iskolában, a Virágüzletben és a Takarékszövetkezetben lesznek kihelyezve.

Gulyás Dániel 8. osztályos tanuló ebben az évben is bejutott a több megyét átfogó környezetvédelmi verseny döntőjére.

Osztálytalálkozó

„Kell, hogy legyen egy meghitt baráti kör,
Kímővelt, nem önhitt fők társasága
Amelyben otthonos számos gyönyör
Mi nélkül int a napok bosszúsága.

Kell, hogy legyen egy próbált jóbarát
Kit az ember megkérdez, kire hallgat
Ki csillapítja lelkünk viharát
Élét vevén búnak és bajnak.

Kell, hogy legyenek pompás estebédek,
Hol fesztelen az ember csemegél
Jó borokat és szellemes igéket
És mégse részeg, hogyha véget ér.”

2005. november 26-án, szombaton este kigyúltak a fények általános iskolánk egyik emeleti tantermében. Konkoly Béláné osztályfőnökünk várta este - egykori tantermünkben- 13 éve végzett diákjait. Hideg volt az este, de valamennyiünk szíve különös melegséggel és várakozással telt meg, amikor sorban beléptek az ajtón a rég nem látott diáktársak, barátok.

Szokatlan, de egyáltalán nem lett szerencsétlen a 13-as szám, hogy éppen most gyűltünk össze ilyen sokan és sok felől, kik egykoron együtt koptattuk a padokat. Sokat nevettünk, és sokunk szemében ott csillogtak a könnyek is, ahogyan peregtek a régi osztálynapló oldalai, és mindenki elmondta, hogy mi is történt vele az elmúlt 13 évben. A távol maradottakról is megemlékeztünk, bár szerencsére csak alig néhányan voltak — közülük van, aki az Egyesült Államokban él, és olyanok is, akik kisgyermekeik miatt maradtak távol.

Az osztályfőnöki óra —kiegészülve a hozzátartozókkal, barátokkal - finom vacsorával folytatódott a Kondi büfében, és hosszú, hajnalig tartó beszélgetések következtek, hiszen téma akadt bőven.

Úgy gondolom, hogy az este mindenki számára jól telt. Szép emlékekkel megrakodva és kellemes érzésekkel a szívünkben búcsúztunk egymástól abban reményben, hogy a következő találkozó — a 15. már nincs is olyan messze.

Végezetül mindannyiunk nevében szeretnék köszönetet mondani a szervezőknek: Pócz Ibolyának, Kovács Ilonának és Juhász Andornak. Fáradozásuknak köszönhetően csodálatos estét töltöttünk együtt.

Tóthné Ilonka Tünde

HATVAN ÉV KÉPEKBEN

Jászboldogháza 1940-ben

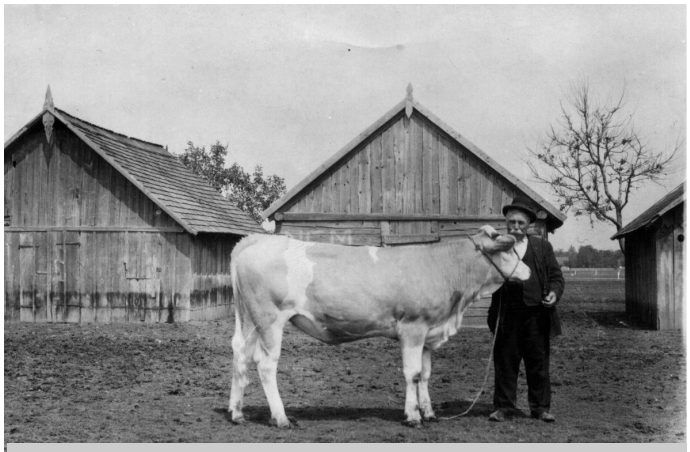

Szőrös Vendel és jószága a tenyészállatvásáron

Jászboldogháza ebben az évben 60 éves jubileumát ünnepli. A szerkesztőség úgy gondolta, hogy ez alkalomból visszatekintő sorozatot indít el a múltból napjainkig.

Visszaemlékezések és írások helyett azonban a olyan fotókat adunk közre, amelyek – ugyan korlátozott számban állnak rendelkezésünkre – többé-kevésbé bepillantást nyújtanak Boldogháza, a boldogházi emberek egykori életébe.

A jelenlegi gyűjtemény a 1940-es és az 50-es évekből valók.

A boldogházi gazdák elismert állattartók voltak, amit a kiállításokon, tenyészállatvásárokon elért eredmények is bizonyították. Akkor még a gazda büszkén állt jószága mellé egy fotó erejéig.

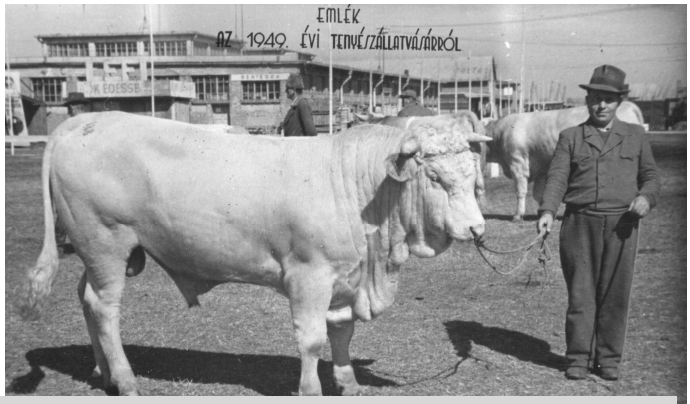

Szőrös Antal 1949-ben a tenyészállatvásáron

Rózsa Sándor, Csollák Imre tanítók a 40-es években

Szőrös Antal (balra) 1950-ben a tenyészállatvásáron átveszi a 4. díjat Erdei Ferenc minisztertől

Elsőáldozók csoportja a 1940 körül

Szénagyűjtés

Településrendezési terv folytatása

Vegyes terület

5. §

(1) A vegyes területet Jászboldogházán a szabályozási terv az alábbi jelű építési övezetbe sorolja:
Településközpont vegyes terület
(2) V_{T1-} jelű építési övezet: központban lévő intézmények tömbje
a.) Az építési övezetben elhelyezhető:
- igazgatási épület
- kereskedelmi, szolgáltató, vendéglátó, szálláshely szolgáltató épület
- egyéb közösségi szórakoztató épület, a terület azon részén, amelyben a gazdasági célú használat az elsődleges
- egyházi, oktatási, egészségügyi, szociális épület
- sportépítmény
- A fentiekben felsorolt rendeltetésű épületekhez tartozó kiszolgáló és járulékos létesítmények (garázs, parkoló, tároló épület, stb.)

b.) Az építési övezetben kivételesen elhelyezhető:
- nem zavaró hatású egyéb gazdasági építmény
- termelő kertészeti építmény

c.) Az építési övezetben újonnan kialakítható legkisebb telekterületméret: 800 m2. d.) Az építési övezet telkeinek beépítési módja: szabadonálló.
e.) Az építési övezetben a beépítettség megengedett legnagyobb mértéke:40 %.
f.) Az építési övezetben a megengedett legnagyobb építménymagasság: 9,00 m.
g.) Az építési övezetben a közművesítettség mértéke: részleges.
h.) Zöldfelület legkisebb mértéke: 25 %
i.) Zaj védelmi követelményként betartandó az érvényes szakági minisztériumi rendelet szerinti vegyes területi funkcióhoz tartozó határérték biztosítása.
j) Az építési övezetben terepszint alatti építmény bármilyen elhelyezhető
k.) Melléképületek (lásd fogalom meghatározás), elhelyezése tekintetében az alábbi szabályokat kell betartani: a főépület mögött, maximum 4,00 m magassággal
l) Melléképítmények tekintetében az alábbiak helyezhetők el:
- közműbecsatlakozási műtárgy
- közműpótló műtárgy
- hulladéktartály — tároló
- kirakatszekrény
- kerti víz és fürdőmedence, napkollektor
- kerti épített tűzrakóhely
- kerti lugas, továbbá lábonálló kerti tető legfeljebb 20 m^2 vízszintes vetülettel
- kerti szabadlépcső (tereplépcső) és lejtő
- szabadon álló és legfeljebb 6,0 m magas szélkerék, antennaoszlop, zászlótartó oszlop

m.) Az építési övezetben állattartó épület nem helyezhető el.
n) A V_{t1} *-gal jelölt római katolikus templom telke nem megosztható, az építési övezeti paraméterei kialakultak.
(3) V_{t2} jelű építési övezet: központban lévő tömbök
a) Az építési övezetben elhelyezhető_
- lakóépület
- igazgatási épület
- kereskedelmi, szolgáltató, vendéglátó, szálláshely szolgáltató épület
- egyéb közösségi szórakoztató épület, a terület azon részén, ahol gazdasági célú használat az elsődleges
- egyházi, oktatási, egészségügyi, szociális épület
- sportlétesítmény
- a fentiekben felsorolt rendeltetésű épülethez tartozó kiszolgáló és járulékos létesítmények (garázs, parkoló, tároló épület, stb.)

b) Az építési övezetben kivételesen elhelyezhető
- nem zavaró hatású egyéb gazdasági építmény
- termelő kertészeti építmény

c) Az építési övezetben kialakítható legkisebb telekterületméret 700m^2
d) Az építési övezet telkeinek beépítési módja: oldalhatáron álló (saroktelek és 18,00 méternél szélesebb építési telek esetén az épület szabadonállóan is elhelyezhető az építési helyen belül)
e) Az építési övezetben a beépíthetőség legnagyobb mértéke: 40 %
f) Az építési övezetben a megengedett legnagyobb építménymagasság: 6,00 m
g) Az építési övezetben a közművesítettség mértéke részleges
h) Zöldfelület legkisebb mértéke:25 %
i) Zajvédelmi követelményként betartandó az érvényes szakági minisztériumi rendelet szerinti vegyes területi funkcióhoz tartozó határérték biztosítása
j) Az építési övezetben a terepszint alatti bármely építmény elhelyezhető
k) Melléképületek (lásd fogalommeghatározás) elhelyezése tekintetében az alábbi szabályokat kell betartani
- főépület mögött, azzal azonos oldalhatáron helyezhető el, főépülettől kisebb, de maximum 4,00 méteres építménymagassággal

l) Melléképítmények tekintetében az alábbiak helyezhetők el
- közműbecsat1akozási műtárgy
- közműpótló műtárgy
- hulladéktartály — tároló
- kirakatszekrény
- kerti víz és fürdőmedence, napkollektor
- kerti épített tűzrakóhely
- kerti lugas, továbbá lábonálló kerti tető legfeljebb 20 m2 vízszintes vetülettel
- kerti szabadlépcső (tereplépcső) és lejtő
- szabadon álló s legfeljebb 6,0 méter magas szélkerék, antennaosz1op.

m) Az építési övezetben állattartó épület nem helyezhető el.

(4) A vegyes terület építési övezetére vonatkozó előírások:

A vegyes terület építési övezetére vonatkozó előírások:

Sajátos építési használat szerinti terület	Övezeti jel	Kialakítható legkisebb telekterület méret m^2	Beépítési mód	Beépítettség megengedett legnagyobb mértéke %	Megengedett legnagyobb építmény magasság m	Zö1dterü1et legkisebb mértéke
Településközpont vegyes terület	V_{T1}	800 m^2	Sz	40	7,5	25
	V_{t2}	700 m^2	O	40	6,0	25

MEGKÉRDEZTÜK OLVASÓINKAT……

Mit olvasunk szívesen?

A postai nyilvántartás szerint községünkben a következő lapok a legnépszerűbbek:

Új Néplap:	135 db
Szabad Föld	108 db
Nők Lapja	42 db
Színes RTV	35 db
TVR Hét	26 db
Kiskegyed	20 db
Story	17 db

MELYIK AZ ÖN KEDVENC LAPJA?

/ folyóirat, hetilap, napilap /

Borsányi Attila – mezőgazdasági gépszerelő
Elsősorban a foglalkozásommal kapcsolatos híreket, érdekességeket olvasom a Szabad Földben és a Mezőgazdasági technika című folyóiratban.

Bazsó Józsefné – szakácsnő
A kedvencem a Nők Lapja. Van benne sok új és jó recept, amiket szívesen kipróbálok. A horoszkópomat is mindig elolvasom. Néha olyan, mintha teljesen nekem írták volna. Szeretek rejtvényt fejteni is. Szórakoztat, kikapcsol. Tulajdonképpen már 35 éve járatom. Minden számát megőriztem, igaz néha az unokáim kiszínezik. Természetesen a Boldogházi Híreket is szívesen olvasom. Az első számtól kezdve mindet megőriztem.

Bódi Margit – nyugalmazott tanár
Kedvencem a Nők Lapja, mert női problémákkal foglalkozik. Vannak benne nagyon jó cikkek az egészségünk megőrzéséről, ami az én életkoromhoz szükséges, diétás ételek. Rövid, tömör műsorújság. A cikksorozatok nagyok jó lelki problémákat tárgyalnak Müller Péter tollából.

Dalmadi Nándorné – titkársági asszisztens
Az Új Néplap a kedvencem. Ezt járatjuk már nagyon régen. Szeretjük, és úgy tűnik az újság is szeret, hisz most nyertünk egy ajándékcsomagot. A hozzánk közelálló településekről olvashatunk információkat.

Fajka Jánosné – iskolaigazgató helyettes
A kedvencem a minden napi élettől kicsit távolálló folyóirat: a Filozófiai szemle. Valójában a mindennapi történéseket foglalja össze, és rádöbbent, hogy az élet egy ajándék.

Farkasné Szabó Mária – adóigazgatási főelőadó
A havonta megjelenő Sikeres Nők Lapját olvasom szívesen. Csak pozitív dolgok vannak benne. Nincs benne rossz érzéseket keltő cikk. Azt is mondhatom, hogy simogatja a lelkem.

Gugi Lajosné – pénztáros
Kedvelem a színes, tájékoztató lapokat pl. Story, Blikk. Elolvasom az Új Néplapot, mert aktuális hírek vannak benne megyénkről és Jászboldogházáról is. Természetesen kedvelem a Boldogházi Híreket is.

Joó Kovács Balázsné – anyakönyvvezető
Nem szoktam újságot olvasni. A híreket az interneten olvasom, nézem meg.

Káposztás Istvánné – tanítónő
Családunk rendszeres olvasója a Szolnok Megyei Néplapnak, amelyet főleg a megyénkbeli hírek és sportesemények miatt olvasunk. Kedvenc hobbink a horgászat, ezért mindannyian érdeklődéssel forgatjuk a Magyar Horgász c. magazint. Többek között a halfogás rejtelmeiről, új horgászmódszerekről, horgászvizekről olvashatunk benne. A harmadik lap, amit ajánlok, az én kedvencem, a Príma konyha magazin. A gyönyörű képek láttán nagy kedvvel lehet nekilátni a finomabbnál finomabb ételek elkészítéséhez. A nem túl profi háziasszonyok is sikerélményhez juthatnak, mivel az egyes munkafolyamatokat képekkel is illusztrálják.

Kisádám Józsefné – könyvelő
Az Új Néplapot olvasom minden nap, mert jár a Hivatalba. Szeretem olvasni a Nők Lapját, normális. A többi általam látott újság csak címében tér el pl. Story, Best.

Kobela Imre – gépszerelő
Az Új Néplapot szeretem legjobban, mert a megyei vonatkozású hírek, események érdekelnek elsősorban. Mindig szakítok időt rá, hogy átnézzem.

Kövér János – gépszerelő
Előfizetője vagyok az Új Néplapnak. Szeretem olvasni, mert megyei, jászsági eseményekről tudósít. Sőt néha helyi dolgokról is lehet benne olvasni.

Muhari Lajosné – konyhalány
Az Új Néplapot olvasom szívesen. Tájékozódom a környező településekről. Jogi dolgok is vannak benne, ami nekem érdekes. Megkérdezik az olvasókat. Szeretem a Boldogházi Híreket is, amióta van járatjuk.

Oláh Béláné – szakács
Mivel eléggé érintettek vagyunk benne, én az Új Néplapot kedvelem. Tájékoztat a megyéről, a környező településekről. Természetesen a Boldogházi Híreket is kedvelem.

Pócz Imréné – iskola titkár
Az Új Néplap a kedvenc lapom Mindennapi aktuális hírek vannak benne. Kedvelem a női magazinokat is pl. Story, Kiskegyed, Meglepetés.

Rácz Béláné – óvónő
Külön kedvencem nincs, de elolvasom, ami a kezembe akad pl. Reform, Blikk. Inkább könyvet szeretek olvasni nyáron, vagy esténként.

Ráczné Baráth Andrea – élelmezés vezető
A kedvenc lapjaimat tulajdonképpen a gyerekeimnek rendeltem, de rám, ránk maradtak. Élet- és Tudomány, sok érdekes dolog van benne. A férjem kedvence pedig az Interpress, ami lassan megszűnt. A színes hetilapokat is elolvasom Story, Best.

Sósné Baráth Erika – óvónő
A Nők Lapját rendszeresen elolvasom, habár nem én járatom. Ritkán olvasok egy kis pletykát is Story, Blikk. A napi hírek érdekel, de inkább a híradót nézem meg esténként.

Szádvári Istvánné – vezető óvónő
A Nők Lapja évtizedek óta a kedvencem. Valamikor olvastam a Képes Újságot, de elfogyott, voltak szép képek benne. A Nők Lapjában vannak receptek, divatajánló. Nőknek szól. Kedvelem Dr. Vekerdy Tamás pszichológus gyermeknevelésről szóló írásait. Van benne rejtvény, utazási cikkek a világ minden tájáról. Receptek és jó ötletek.

Szappanos Anikó – takarékszövetkezet vezetője
Az én kedvencem a Lakáskultúra. Nézegetni kell, teljesen kikapcsol, „csak” gyönyörködni kell.

Szöllősi Béláné – dajka
A Blikket olvasom szívesen. Minden van benne, politika, napi történések. De az igazi kedvencem a HÍR TV.

Tamási Zoltán – lakatos, karbantartó
Az Új Néplap sport rovata a kedvencem. Fiatal koromban fociztam, így a foci iránti szeretetem megmaradt, és kíváncsi vagyok hogyan is állnak a megye csapatai.

Tóthné Ilonka Tünde – könyvelő
Egészen kisgyermek voltam még, amikor már kapcsolatba kerültem a Nők Lapjával. Édesanyám hosszú évek óta a folyóirat olvasótáborához tartozik. Ebből olvasott mesét esténként, az újságból vett receptekkel csempészett új ízeket a családunk asztalára. Amikor elköltöztem otthonról, a lap velem tartott, és előfizetője lettem. Az eltelt évek során az újság színvonala nem csökkent. Nem alacsonyodott le manapság divatos pletykalappá. Maradt, ami volt irodalmi és kulturális szempontból is színvonalas hetilap. Elgondolkodtató cikkekkel, megindító emberi sorsokat megismertető tényfeltáró riportokkal, az olvasónak is hozzászólási lehetőséget biztosító, közérdekű problémákat feltáró vitafórumokkal. Azt hiszem, nemre és korosztályra való tekintet nélkül mindenki talál benne hasznosat.

Tóthné Markót Edit – könyvelő
Bármennyire hihetetlen a kedvencem a havonta megjelenő „Príma konyha". Nagyon jó receptek vannak benne, igaz még nem sokat próbáltam meg elkészíteni.

Gerhát Károly – tanár
Nincs kedvenc lapom. Gyakran olvasom az internetes hírforrásokat hiszen az információkat manapság több helyről kell beszerezni. Nem biztos, hogy mindent el kell hinnünk első hallásra, olvasásra. Médiaismeret órákon erről sokat beszélgetünk. Ha a kezembe kerül, természetesen elolvasom a családban fellelhető sajtótermékeket. Leggyakrabban az Új Néplapot. A Nők Lapjában is van néhány fejezet, ami érdekel és belenézek azokba az újságokba is, amiket a lányaim szeretnek. Szinte állandó olvasója vagyok a Boldogházi Hírek mellett a környékbeli települések lapjainak.

Tóthné Simon Aranka – tanítónő
Kedvelem a Storyt, mert kikapcsol és különféle sztárpletykák vannak benne. A recept újságokat is szeretem olvasgatni. Változatosak, néha egy-egy receptet kipróbálok, de nagyon sok jó ötlet is van bennük, amit pl. a terítésnél lehet használni.

Turóczi Ferenc – gazdálkodó
Az Új Néplapnak régi előfizetője vagyok. Természetes dolog, hogy az embert elsősorban szűkebb és tágabb környezete eseményei és hírei érdeklik. Az Új Néplapból, szerintem hiteles, tárgyilagos tájékoztatást kapunk az egész megye életéből, így továbbra is kitartok a lap mellett.

Vadkerti Tivadar – falugazdász
Az Új Néplap, Mezőgazdasági folyóirat, szakmai lapként, szakmai kérdések vannak benne. Az Agrárunió, ez egy negyedévente megjelenő uniós szakmai kérdéseket feldolgozó folyóirat.

Varga Józsefné – dada
Amit a tv-ben ajánlanak szívesen elolvasom, meg amiket a lányom hazahoz újságokat. Ezek többnyire színes lapok Story, Best, Kiskegyed.

Az emberek örültek, hogy megkérdeztük őket, és véleményt nyilváníthattak. Megállapíthatjuk, hogy a többség a megyei napilapot olvassa leginkább. Köszönjük minden válaszolónak.

A válaszokat lejegyezték:
Turóczi Istvánné, Szűcs Gergely

Kiskegyed Lakáskultúra BEST MAGAZIN tvr-hét

A mezőgazdasági termelők figyelmébe

Az őstermelői igazolványhoz kapcsolódó tudnivalók:

Az igazolvány az adóévre kiadott érvényes értékesítési betétlappal együtt érvényes. A kiállító az értékesítési betétlapot az év első napjától érvényesíti, ha azt az adott év március 20-a előtt adja ki. - Kiállítás napjától kezdődően érvényesíti, ha azt március 20-át követően adja ki. Ezt úgy kell értelmezni, hogy március 20-at követően őstermelői bevételnek, illetve költségnek csak az értékesítési betétlap kiadását követően megszerzett bevételek, kiadások tekinthetőek.

2006. évre az őstermelői igazolvány érvényesítése (értékesítési betétlap kiadása) díjmentes, az Új igazolvány kiállításáért 1.000,- Ft-ot kell fizetni. 2006. évre az őstermelők által alkalmazható adózási módok nem változtak. A 10 % vélelmezett költséghányad alkalmazása. A tételes költség elszámolás alkalmazása. A kistermelői átalányadózás valamelyikét kell választani. Az őstermelők közül továbbra is az minősül kistermelőnek, akinek őstermelői tevékenységéből az adóévben elért bevétele a 7 millió forintot nem haladja meg. Az adómentes őstermelői bevétel továbbra is évi 600.000,- Ft. (ideértve a területalapú támogatást is.) Mezőgazdasági termelők egészségügyi hozzájárulás fizetési kötelezettsége: A mezőgazdasági őstermelő a Szja trv. 6. sz. melléklete szerint tevékenységéből származó összevont adóalapot képező jövedelme után az egészségügyi hozzájárulásról szóló 1998. évi LXVI. Tv. alapján 11 %-os mértékű egészségügyi hozzájárulást köteles fizetni. - A tételes költségelszámolást választó egyszerűsített bevallási nyilatkozatot benyújtó (a milliós szabályt alkalmazó) őstermelő által fizetendő százalékos mértékű egészségügyi hozzájárulás a bevétel 5 %-ának a 15 %-a. - Az átalányadózást választó mezőgazdasági őstermelő az előzőektől eltérően az átalányadó 25 %-át köteles egészségügyi hozzájárulásként megfizetni. Ismét meghirdetésre került a „Földért életjáradék" program. A jogosultaknak a Rld fekvése szerinti területileg illetékes Földhivataloknál lehet megtenni a felajánlást várhatóan február hónaptól.

Vadkerti Tivadar
falugazdász

A XII. Jász Világtalálkozó tervezett részletes programja

Az alábbiakban közölt események és időpontok szinte véglegesnek tekinthetők, de kisebb módosítások, változások előfordulhatnak. Ez azonban nem befolyásolja az eseménysorozat fő szerkezetét.

Június 30. Péntek

13.00 Vendégek fogadása a Polgármesteri Hivatalban

14.00 A XII. Jász Világtalálkozó ünnepélyes megnyitója a Szent Vendel parkban.

A rendezvényt megnyitja: Szűcs Lajos polgármester
Köszöntőt mond : Tokár István
JNSZ Megyei közgyűlés elnöke

Az ünnepi műsorban fellépnek a boldogházi óvodások és iskolások.

A jászsági rajzverseny eredményhirdetése.
Az iskola névadó ünnepsége

Hortiné dr. Bathó Edit megnyitja a kiállításokat

Helyszínek:

A Polgármesteri Hivatalban
- Boldogházi festők kiállítása
- A Berényi Műhely festőinek kiállítása

Az iskolában
- A boldogházi fotóművészek munkái
- A Jász Színfolt Foltvarró Klub kézimunkái
- Emlékek a tanyavilágból - fotókiállítás
- Kövér Gyula erőemelő vadászati gyűjteménye
- Helyi kézművesek alkotásai
- A Mátyás király rajzverseny alkotásai

A templomkertben
- Egyháztörténeti emlékek

A falumúzeumban
- Emlékek a múltból

A vasútállomáson
- Vasúttörténeti kállítás

Könyvbemutató - Pap Izabella
- Emlékek a boldogházi tanyavilágból
- Jászok és kunok a magyarok között

17.00 **Sportpálya**: labdarúgó mérkőzés
Iskola udvar: Utcaszínház - Szolnoki Szoba színház előadása, rendező: Rigó József

20.00 **Esti szórakoztató műsor**
- Aranyosszéki táncegyüttes fellépése
- Jaworze (lengyel testvértelepülésünk) együttesének műsora

21.00 **Borban az igazság**... Zenés, szórakoztató műsor
Fellép: Tihanyi Tóth Csaba és művésztársai

Július 1. Szombat

7.30 **Zenés ébresztő**
A Tápiógyörgyei Ifjúsági Fúvószenekar

Vendégek fogadása

8.00 Címeravatás és szentelés a Szent Vendel parkban

8.30 **Főpapi szentmise**

10.00 **A jász települések felvonulása**
A csoportok fogadása, köszöntése és bemutatása a díszünnepség helyszínén is.

11.00 **A XII. Jász Világtalálkozó díszünnepsége**
Köszöntők
- A "Jászságért" díj átadása. A díjat átadja dr. Dobos László a Jászok Egyesületének ügyvivője
- A "Jászboldogházáért" díj átadása
A díjat átadja Szűcs Lajos polgármester
- A jászkapitány beiktatása a Kapitányok Tanácsa előtt

13.00 Horváth György kunkapitány díjnyertes lovasbemutatója

14.00 A Barkócza Néptánc csoport műsora
A jászsági művészeti csoportok bemutatkozása

18.30 A Jászság Népiegyüttes műsora

20.30 Fiesta
együttesek fellépése

21.30 Crystal (élő)

23.00 Tűzjáték

23.15 Utcabál, a Blue Sky zenekarral

Műsorvezető

Cserháti Ágnes
TV bemondónő

Július 2. Vasárnap

Helyszín Strand

8.00 **A főzőverseny kezdete**
Borkóstolás

10.00 **Megyei Polgárőrnap megnyitója:**
Szűcs Lajos polgármester
Köszöntőt mond:
- Joó Kovács Balázs a Jászboldogházi Polgárőr Egyesület elnöke
- Dr. Túrós András az OPSZ elnöke
- Kolozsi József a megyei Polgárőrszövetség elnöke

11.00 **Erősemberek országos pontszerző versenye**
Valamint a **legerősebb polgárőr**
- a jászságban
- a megyében
- Jászboldogházán.

15.00 **A Dupla Kávé műsora**

16.00 **Amatőr együttesek, fellépők**
Kaszkadőr bemutató
Fegyverbemutató
Kommandósok akciója
Autós ügyességi verseny

19.00 **Eredményhirdetés**

19.30 **A XII. Jász Világtalálkozó ünnepélyes zárása**

20.00 **Disco**

Védnökök

Dr. Csányi Sándor
OTP Bank Rt.
Vezérigazgatója

Dr. Habsburg György
Magyarország Európai Uniós nagykövete,
a Magyar Vöröskereszt elnöke

Várjuk Jászboldogházán!

ÁLLATTARTÓK FIGYELEM!

Értesítem Önöket, hogy a sertés és marha átvétel
Az Endrődi Tanyán megszűnt.
Új helye: Tsz Központ (régi sertéstelep)
Érdeklődi lehet:
Szőkéné Marika: 53/383-320, 20/488-2189
Délkúti Pál: 53/371-134, 20/982-6-034
20/939-4-886

Anyakönyvi hírek

Búcsúzunk

Tóth Jánosné	(1912-2005.)
Somogyi Zoltán	(1942-2005.)
Varga István	(1919-2005.)
Burka Pál	(1917-2006.)

Újságok, könyvek prospektusok készítése.
Szakdolgozatok gépelése, kötése.
Színes nyomtatás A2 méretig.
Patkós Stúdió—Tápiógyörgye
Tel.: (53) 383-685; (30) 382– 0895

Boldogházi HÍREK
Felelős szerkesztő:
Turóczi István Zoltánné
Szerkesztők: **Bóta Mizsei Ilona**
Szűcsné Kövér Szilvia
Konkoly Béláné,
Zrupkó Ferencné

Tervezőszerkesztő
Gerhát Károly
Felelős kiadó:
Szűcs Lajos
Nyomda: Repro Stúdió-Szolnok
Nyomdai előkészítés:
Patkós Stúdió (53) 383-685
Készült: 300 példányban